

Gestión
2018-2022

Boletín Informativo Secretaría de Extensión FTS - UNLP



“Más de una vez me escuché decir
que en la resistencia está
todo el hidalgo valor de la vida
Yo ya no puedo cumplir
hazañas que prometí
Solo esperar cantando...”

Los fundamentalistas del aire
acondicionado

Octubre
Noviembre
Diciembre

2021

Número 04



UNIVERSIDAD
NACIONAL
DE LA PLATA

// Editorial // pág. 01

// Novedades // pág. 02

// Convocatorias // pág. 04

// Proyectos de Extensión // pág. 05

// PITI // pág. 11

// Jornadas y Congresos // pág. 14

// Cursos y seminarios // pág. 16

// Diplomatura // pág. 17

// Pasantías // pág. 18

// Programa Políticas Públicas y Nuevas Ruralidades // pág. 20

-La Veredita // pág. 21

-Comercializadora La Justa // pág. 28

Un lenguaje que nos incluya a todes

Como Secretaría de Extensión realizamos la redacción de este boletín informativo para dar a conocer las diferentes actividades y propuestas a toda la comunidad educativa de la Facultad de Trabajo Social y la comunidad en general, deseando incluir a todes e invitarles a participar de las mismas.

Debido a esto, decidimos modificar nuestro uso del lenguaje inclusivo, dejando de utilizar la letra "x" en las palabras referidas a les sujetos que involucran hombres, mujeres y personas no binarias, para colocar la letra "e". El motivo de la misma es que algunos procesadores de pantalla que utilizan las personas no videntes o con baja visión para leer redes sociales, páginas web y demás, no reconoce símbolos como el arroba o la letra "x" dentro de una palabra en la que habitualmente se coloca otra letra, generandose así barreras en la comunicación para un determinado colectivo.

Seguimos apostando a la construcción de una Universidad inclusiva, democrática, con la participación activa de todes sus actores y comprometida con la realidad de nuestro pueblo.

Equipo de la Secretaría de Extensión

Encuentro de evaluación de extensión 2018-2022

El día 2 de noviembre se realizó de manera virtual un encuentro de evaluación de las líneas de trabajo de la Secretaría de Extensión de la FTS UNLP período 2018 – 2022.

Del encuentro participaron 33 personas entre las que se encontraban los miembros de la Comisión de Extensión, graduados, docentes, estudiantes, nodocentes y referentes territoriales.

En un primer momento se trabajó de manera expositiva con la apoyatura de un cuadro digital que contenía las líneas estratégicas de trabajo realizadas en el período mencionado, el cual se incorpora aquí debajo.

En un segundo momento, posterior a la exposición, se dio lugar al intercambio de los asistentes del encuentro.

Se valoró positivamente el trabajo realizado por el equipo de la Secretaría en este período de gestión, destacando la iniciativa y todo lo realizado, aún más en el contexto de pandemia, con el acompañamiento a los equipos, las rendiciones de proyectos, la predisposición que siempre tuvo desde la secretaría ante cualquier consulta o para resolver lo que sea necesario.

También se destacó el trabajo que se llevó adelante y de manera sostenida a lo largo de este período en la Comisión de Extensión, la escucha y valoración que se hace en ese espacio de las propuestas que se presentan, especialmente desde el claustro estudiantil.

Secretaría de Extensión
2018 - 2022

Líneas de Trabajo Estratégicas de la Secretaría durante el período de gestión 2018 - 2022.
Secretario de Extensión
Lic. Pablo Allo
Prosecretaría de Extensión
Lic. María José Novillo
FTS - UNLP

- Seminarios de Extensión.
- Cursos de Extensión.
- Talleres UPAMI.
- Diplomatura Cuidadores.
- Curricularización Formación en Extensión.

- Convocatoria ordinaria a Proyectos de Extensión.
- Convocatoria Específica CCEU.
- Convocatoria Actividades de Extensión.
- Voluntariado
- PITI

Proyectos Programas y Actividades

- Mercado Popular "La Veredita"
- Economía Popular.
- Agricultura familiar.
- CANPOICTA / Mercado de la Rivera.

Programa Pol. Públicas

Espacio Cultura y Solidario

- Taller de Tango.
- Coro de Niños.
- Taller de danzas folclóricas.
- Taller de Yoga.
- Coro de adultos.
- Taller acrobático.
- Taller de Movimiento Corporal y Escritura.

Comunicación y Difusión Becarias de Extensión

- Boletín de Extensión.
- Jornada Tramo Optativo.
- Encuesta a estudiantes.
- Difusión en cursos de ingreso.
- Expo Universidad
- Participación en eventos y paneles de difusión de la Extensión.

Congresos, Jornadas, Encuentros y actividades de Extensión

- Semana de la Memoria FTS.
- Jornadas de la Agricultura Familiar.
- Fiesta del Vino de la Costa.
- Fiesta del Tomate Platense.
- Añecesras.
- Semana Promoción de la extensión.
- Capacitación Punto Azul.
- Encuentro sobre Extensión para Estudiantes.
- Pasantías de Extensión.
- Voluntarios de Extensión.
- Congresos de Extensión y Jornadas del mercosur.
- JIDEEP.
- Jornadas de Extensión en Pandemia. FTS.

Encuentro sobre las Líneas Projectivas de extensión para el Período de Gestión 2022-2026

El día 2 de diciembre se realizó de manera virtual la reunión sobre las líneas proyectivas de la Secretaría de Extensión con la finalidad de establecer lineamientos preliminares de trabajo en relación a la próxima gestión. Entre las cuales se propusieron diferentes lineamientos relacionados a los vínculos institucionales, la jerarquización de la extensión y ejes temáticos de trabajo.

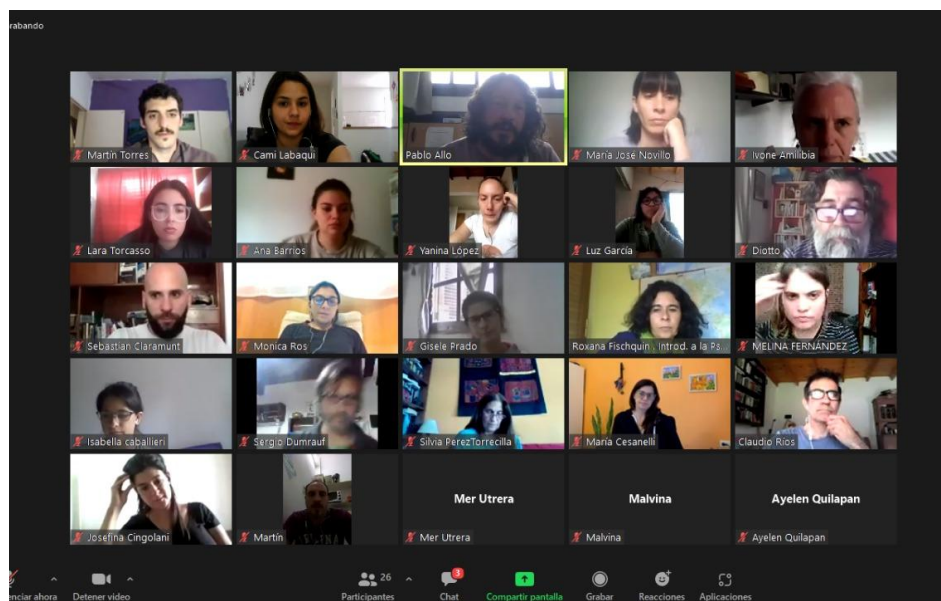

Convocatoria Ordinaria 2021 UNLP a Programas, Proyectos y Actividades de Extensión

Tal como lo establecen las bases, disponibles en <https://shortest.link/1Vke>, los equipos extensionistas podrán presentarse a:

La **Línea de Programas**, aplicando para integrarse a alguno de los cuatro programas existentes:

- 1- Programa de Extensión Universitaria de Educación para la Inclusión
- 2- Programa de Extensión Universitaria de Fortalecimiento de la Economía Popular, Social y Solidaria
- 3- Programa de Extensión Universitaria de Ambiente y Salud Comunitaria
- 4- Programa de Extensión Universitaria de Promoción de Derechos y Fortalecimiento de la Organización Comunitaria

La **Línea de Proyectos Bienales**, que continuará contemplando equipos con y sin trayectoria y mantendrá las líneas prioritarias iniciadas en 2019:

- Promoción de la gestión ambiental y desarrollo del hábitat
- Fortalecimiento de la inclusión educativa
- Fortalecimiento de emprendimientos de la economía popular, social y solidaria y del empleo
- Fortalecimiento de la salud comunitaria y del sistema público de salud
- Fortalecimiento de las redes y organizaciones comunitarias y promoción de derechos
- Abordaje de las perspectivas de géneros y diversidades. Prevención de las violencias

La presentación a ambas líneas se realizará entre el **miércoles 1º de diciembre de 2021 y el lunes 28 de febrero de 2022**, inclusive.

En relación a las **Actividades de Extensión**, se iniciará el proceso de apertura para la presentación de las mismas en el mes de **marzo de 2022**.

Cuestionarlo todo para retejernos de otro modo. Encuentros de construcción colectiva de conocimientos y de lazos emancipatorios con mujeres privadas de la libertad

El presente proyecto de extensión busca realizar actividades sobre filosofía y feminismos que promuevan la reflexión crítica en torno a estereotipos de género presentes en discursos y prácticas naturalizadas, con mujeres privadas de su libertad en la Unidad N° 33 del Servicio Penitenciario Bonaerense (SPB) de la localidad de Los Hornos, desde una perspectiva feminista popular, interseccional, situada e interdisciplinaria.

En el marco del aislamiento social, preventivo y obligatorio (ASPO) frente la pandemia mundial del COVID-19, las propuestas de extensión universitaria se vieron afectadas, obligando a reacomodar la manera de llevarlas a cabo. En este sentido, las dinámicas de trabajo planteadas buscaron mantener el contacto y potenciar los lazos con las mujeres privadas de su libertad, para ello fue fundamental contar con medios materiales que permitieran mantener la comunicación virtual, a través de whatsapp, plataformas de videollamadas (zoom, google meet), entre otras. Compartimos algunas imágenes de esos encuentros.

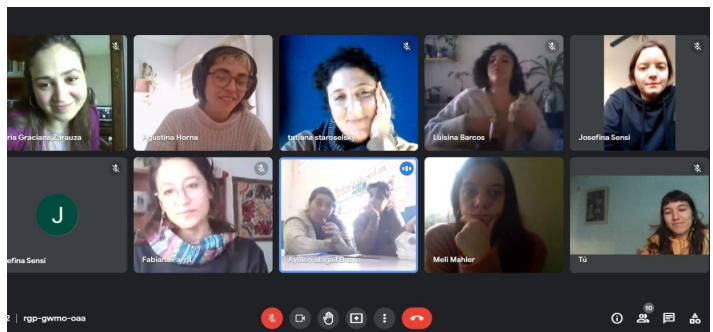

Las infancias cuentan en la escuela. El derecho a la educación: aprendizajes desde los vínculos y el reconocimiento de diversidades y desigualdades.

En el marco de la convocatoria a integrar proyectos de extensión para el Tramo optativo en la Licenciatura en Trabajo social, se sumaron al equipo 11 estudiantes que ya se encuentran realizando actividades en articulación con las escuelas participantes.

Ahora también el proyecto cuenta con un blog donde comparten información, materiales, experiencias, producciones, etc. Podes acceder al mismo a través del siguiente link:

<https://blogs.ead.unlp.edu.ar/infanciasescuelafts/>

Por otro lado, se realizó la presentación del libro "Memorias del 1º Encuentro Proyectos de extensión, escuelas y prácticas integrales." en el IX Congreso Nacional de Extensión – VIII Jornadas de Extensión del Mercosur. La actividad se realizó con la participación del decano de la Facultad de Trabajo Social de la UNLP, Dr. Néstor Artiñano y participaron como expositoras Claudia Tello -antropóloga, docente investigadora y extensionista de la UNLP-, Fernanda Cabeza -trabajadora social, inspectora de la modalidad Psicología Comunitaria y Pedagogía Social, de la DGCyE de la provincia de Buenos Aires-, junto con integrantes del equipo de extensión.

Compartimos el enlace al video en Youtube:

<https://www.youtube.com/watch?v=EO3eVaSli9U&feature=youtu.be>

Entretejiendo y narrando

“Seguimos sembrando Memoria

Nuestra facultad desde el año 2019 forma parte de la Comisión Permanente por la Memoria de Berisso, un espacio colectivo heterogéneo, horizontal y pluralista conformado por organizaciones políticas, gremios, organismos de derechos humanos e instituciones que se nuclean con la convicción y la necesidad de seguir construyendo memoria.

En los últimos días de octubre la ciudad de Berisso sufrió la destrucción y el ataque a sitios de memoria histórica, por lo que la Comisión no solo manifestó un fuerte repudio por estos actos sino que se propuso convocar desde acciones concretas de reparación a reflexionar sobre el impacto de estos hechos en nuestra sociedad.

Asimismo se propuso construir acciones colectivas en dirección a no naturalizar ningún hecho de violencia y a seguir comprometándose con apuestas que fortalezcan restituyan y amplíen derechos para todos y todas.

En este marco y entendiendo que las celebraciones populares se constituyen en un escenario propicio para seguir sembrando memoria, los días 6 y 7 de noviembre se en la Fiesta de la Provincianidad, la Comisión permanente por la Memoria inicia la reparación de símbolos que habían sido dañados y diseña una estrategia que ponga de manifiesto la necesidad de mantener viva la memoria.

Desde el Proyecto Integral “ Tejiendo puentes entre vejeces territorios y feminismos” y junto al Proyecto de Extensión “ Entretejiendo y Narrando” llevado adelante junto a la Facultad de Artes, y en diálogo con las organizaciones del territorio fuimos generando algunas acciones que entendemos se constituyeron en un aporte desde la Universidad Pública

Acompañamos estas acciones sumándonos con una campaña de tejidos de Pañuelos Blancos y el diseño de Tarjetas Ilustradas elaboradas por artista que forman parte del mismo.

Nos sumamos a estas acciones reconociendo el valor, el ejemplo y la lucha de nuestras Madres y nuestras Abuelas, como así también la de todas las ancestras que dejaron su vida y edificaron desde el amor y el respeto desde la perseverancia y la decisión, un donde la bandera de Verdad Memoria y Justicia flamea tan alta como la celeste y blanca y se funda con ella.”

Integrantes del Proyecto Entretejiendo y Narrando



Fortaleciendo los lazos de solidaridad popular en pandemia. Readecuación del Proyecto “Educación popular para la inclusión. Barrio futuro”

En este proyecto, como Trabajo Barrial de la Resistencia (TBR) desarrollamos actividades junto a los niños y jóvenes de Barrio Futuro (La Plata) y Barrio San José (Ensenada) para generar espacios de aprendizaje, encuentro, escucha y contención, desde los cuales abonemos al fortalecimiento de los derechos de los niños.

El espacio de trabajo territorial Trabajo Barrial de La Resistencia está integrado por estudiantes y graduados de distintas unidades académicas de la Universidad Nacional de La Plata. El mismo surge hace 11 años a partir de la demanda de los vecinos de Barrio Futuro de construir un espacio de trabajo con niños y jóvenes en el Comedor Chacho Peñaloza, perteneciente a la organización social Coordinadora de Trabajadores Desocupados- Aníbal Verón (CTD-Aníbal Verón).

Durante la pandemia, debimos adecuar nuestras jornadas con el objetivo de resguardar la salud de todos los integrantes del espacio y los vecinos del barrio. Realizamos apoyo escolar virtual y colectas para las familias que más lo necesitaban, mantuvimos el vínculo con los compañeros del territorio y fuimos buscando estrategias conjuntas acordes a la situación epidemiológica.



Al mejorar la situación sanitaria, fuimos extendiendo las jornadas, permitiendo que los niños que no necesitaban ayuda en la realización de tareas puedan quedarse durante el apoyo escolar para practicar lectoescritura y jugar, volvimos a realizar talleres y jornadas de juego, buscando que los niños puedan aprender, interpelarse e interpelarnos, jugar y construir saberes colectivos.

El día domingo 12 de diciembre realizamos el festejo de fin de año junto con los niños y jóvenes con los que construimos esta trinchera de ternura para dar un cierre simbólico a este año lleno de desafíos y cambios. Realizamos almuerzo, juegos colectivos, observamos experimentos y merendamos junto con otros compañeros que se acercaron a la instancia.

Te invitamos a conocer el espacio por medio de sus redes sociales y sumarte a las jornadas recreativas que van a ser desarrolladas durante el verano.

IG: @trabajobarrialresistencia

FB: Trabajo Barrial de la Resistencia



La co construcción de conocimiento como definición política en la extensión universitaria

Democratizar el conocimiento es parte del ideal de la Universidad en Latinoamérica y eso implica entre otras cosas, el uso socialmente valioso del conocimiento.

La integralidad como enfoque nos permite construir prácticas que apunten a la integración de procesos de enseñanza aprendizaje, desde una perspectiva interdisciplinaria para la construcción de conocimiento con intencionalidad transformadora y desde un enfoque territorial e intersectorial (UR Rectorado, 2010).

Desde Tinkuy; proyecto integral territorial institucional, fuimos construyendo co-construyendo acciones junto a los productores nucleados en la Cooperativa de la Costa, en un contexto que echó por tierra cualquier certeza.

La Pandemia de COVID que nos atravesó desde marzo de 2020, puso de manifiesto las enormes desigualdades que genera el sistema y se evidencia que si bien todos fuimos afectados, la posibilidad de sobreponernos a las consecuencias no fue para todes iguales.

Los productores y productoras de la economía social y solidaria, necesitaron en este contexto fortalecer y profundizar la organización de modo de poder construir formas colectivas de resolución.

En este marco y readecuando la propuesta original, nos propusimos diseñar, implementar y evaluar en forma conjunta un plan de acción para el fortalecimiento interno de la Cooperativa de la Costa.

En esta primera etapa se organizaron 4 jornadas de trabajo que posibilitaron un análisis compartido sobre la situación de la organización en tres momentos diferenciados: 1) recuperación de la historia de la organización, 2) identificación de problemas comunes y motivaciones personales y 3) construcción de respuestas a los problemas que vayan dando viabilidad a la construcción de un Plan de acción.

- El ejercicio de la co construcción de la propuesta constituyo el enorme desafío de incorporar una mirada de diseñar una apuesta que trascienda lo abstracto y posibilite la elaboración de una propuesta que combine saberes en un proceso interactivo orientado a la utilización socialmente valiosa del conocimiento.

La co construcción de conocimiento como definición política en la extensión universitaria

Desde la Secretaría de Extensión y el Proyecto PITI ESI viajera participamos del festival "Un cielo mucho más claro" organizado por la Unión Social Arbolito en la Ciudad de Rauch, Provincia de Buenos Aires.

El objetivo del mismo era reivindicar el 11 de octubre como el último día de libertad de los pueblos originarios de América.

Se colocó una placa conmemorativa y una wiphala en vitró realizada por la graduada Mariana Grosso, integrante del proyecto junto a la escultura de Nicasio Maciel Arbolito en la Plaza Mitre.

Desde el Proyecto ESI Viajera se vienen articulando y proyectando actividades con esta organización para principios del 2022.





Equipo de trabajo PITI ESI viajera

Compartimos la página web y sus redes para quienes desean conocer más sobre la misma:

<http://unionarbolito.com/>

IG: unionsocial_arbolito

FB: Unión Social Arbolito

XII Jornadas de Investigación, Docencia, Extensión y Ejercicio Profesional

Itinerarios de intervención social ante la pandemia: estrategias y desafíos colectivos para el Trabajo Social y las Ciencias Sociales.

Compartimos la actividad de cierre de las doceavas Jornadas de Investigación, Docencia, Extensión y Ejercicio Profesional, con la participación de Milagro Sala, dirigente indígena y lideresa de la Organización Barrial Tupac Amaru, presa política en Jujuy desde el año 2016, y la coordinación del Dr. Néstor Artiñano, Decano de la FTS/UNLP.

Link de acceso: <https://youtu.be/ysp220jeuXQ>



10 Jornadas de Agricultura Familiar

El contexto de la actual crisis sanitaria originada por la pandemia ubicó en el centro de la escena la importancia de la Agricultura Familiar en la alimentación de los pueblos, y en particular, visibilizó y puso en tensión la forma en que se organiza territorialmente la producción, el abastecimiento, y el consumo de alimentos. Esto ocurre en un marco de aumento de los índices de pobreza de la población, que a su vez posee limitados accesos a una alimentación adecuada.

De ésta manera, la 10 edición de las Jornadas continuaron con la intención original de viabilizar la necesidad de reflexionar colectivamente, con las voces y saberes de todes les actores implicades, en torno a los siguientes ejes temáticos: Modelos de desarrollo y políticas públicas. Educación y Formación. Estrategias de Intervención. Soberanía Alimentaria. Agroecología. Tecnologías Apropriadas. Agregado de Valor en origen. Normativas para la Agricultura Familiar. Comercialización. Financiamiento. Aspectos socio- Organizativos. Rol de la Universidad. Extensión Universitaria. Economía Social y Solidaria. Género. Salud Comunitaria. Juventud rural.

Las actividades realizadas, complementaron las modalidades presencial (Muestra de Tecnologías; Feria de productos de la Agricultura Familiar y la Economía Social; Mesas de Trabajo) nucleadas en la Estación Experimental Gorina, y virtual con Mesas de exposición y discusión de experiencias por ejes temáticos (Presentación de posters, videos, podcast y trabajos escritos); Paneles con invitados especiales.

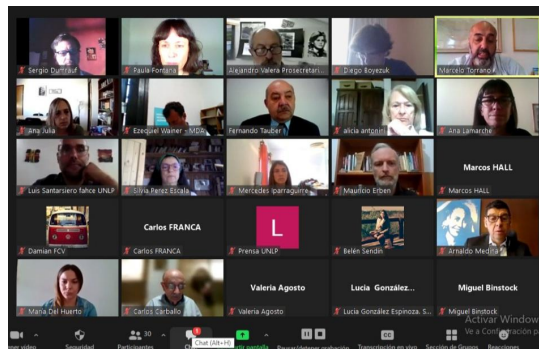

Curso de manipulación de alimentos

En esta oportunidad y ante el requerimiento de la Dirección de cárceles dependiente de la Prosecretaría de Derechos Humanos de la UNLP, los días 15 y 16 de diciembre se llevó a cabo una nueva edición del el último curso de manipulación de alimentos. Siendo la última del año y de manera presencial en la Facultad de Trabajo Social. El curso como siempre estuvo destinado a estudiantes, docentes, no docentes, cooperativas gastronómicas y público en general que necesite de este acreditación para su trabajo.



Diplomatura en Cuidados Domiciliarios

Se dio cierre al 2do Nivel de la Diplomatura en Cuidados Domiciliarios de personas mayores y personas en situación de discapacidad. Se cursó a través del Aula Web Formación, con distintos dispositivos de encuentros sincrónicos. Cada comisión estuvo compuesta por 20 estudiantes aproximadamente, les cuales han podido adaptarse a este nuevo dispositivo de cursada virtual, logrando recorrer y finalizar esta etapa con gran felicidad y emoción, al igual que los tutores.

Esta diplomatura brinda conocimientos en forma incremental para posibilitar el desarrollo de capacidades técnico- operativas necesarias desempeñarse como cuidadores domiciliarios. La propuesta pedagógica contempla acompañamientos de tipo tutorial, que facilita el proceso de aprendizaje. En este 2do nivel se dictaron los módulos de Enfermería y Medicina, con la participación de profesionales de cada área, en donde se desarrollaron temas específicos que hacen a la formación y a la capacitación para los cuidados domiciliarios.

Este curso de formación constituye un aporte central al desarrollo de cuidados progresivos de personas mayores y/o personas en situación de discapacidad, posibilitando el desarrollo de vidas independientes.

Asimismo representa una oportunidad de jerarquización y mejora en las condiciones de trabajo y empleabilidad para aquellas personas que se desempeñan en el ámbito del cuidado de personas.

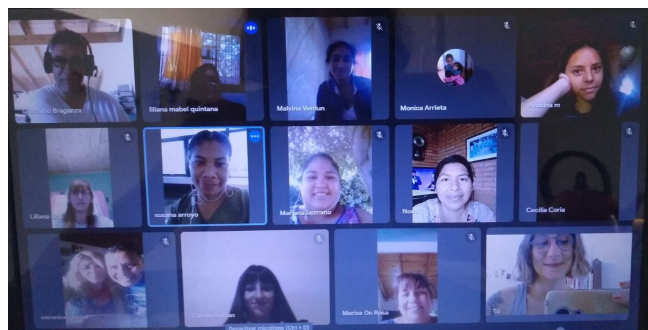

Pasantías de extensión. Programa Pabellones Literarios de las Unidades Penitenciarias Bonaerenses

La experiencia en los pabellones literarios comenzó en agosto del corriente año en el marco de un convenio entre el Ministerio de Justicia de la Provincia y la Facultad de Trabajo Social, en el marco del que la Secretaría de Extensión hizo un llamado a Pasantías de Extensión a realizarse de manera virtual en las diferentes Unidades Penitenciarias.

Se conformaron tres grupos de cinco estudiantes, que funcionaron en la Unidad Penitenciaria Nro 7, Unidad Penitenciaria Nro 52 de Azul y Unidad Penitenciaria Nro 14 de Alvear. Cada grupo comenzó planificando una presentación del espacio creando acuerdos en conjunto y conociéndose. Luego se buscó la temática que quisiera trabajar cada pabellón y a través de diferentes dinámicas se fueron abordando las perspectivas de los temas elegidos.

Cada pabellón trabajo según sus necesidades y gustos, siendo elegidas temáticas como: Género, identidad, cultura, sociedad, entre otras, y cada grupo pudo trabajarlas en formatos literarios como cuentos, cartas, poemas, canciones, revista. Además, al dictarse el taller en modalidad virtual, se utilizaron varias herramientas audiovisuales y se generaron canales de comunicación propios como un correo electrónico para intercambio de tareas.

Todo este trabajo de planificación de encuentros y registros particulares fueron los insumos que se utilizaron para generar una producción propia del espacio en el que se pueda reflejar el trabajo hecho, los debates dados y las herramientas utilizadas.

De esta manera cada grupo pudo recopilar los trabajos de los encuentros y generar una revista que se imprimió para ser enviada a la biblioteca de la Unidad Penitenciaria correspondiente. En los encuentros finales se pudieron despedir y presentar cada producción, también lograron hacer el pase de talleristas para dejar el espacio a las próximas compañeras que estarían a cargo.

Pasado el proceso comprendemos que estas pasantías fortalecieron los canales de comunicación y expresión entre el pabellón y las talleristas, donde cada grupo pudo viabilizar las necesidades de las personas y trabajarlas a través de la lectura y escritura como primer objetivo. También el proceso fortaleció los trayectos educativos de los grupos responsables, que se mantuvieron en constante trabajo planificando para los encuentros, trabajando en grupo y creando dinámicas para las actividades.



Programa de Políticas Públicas y Nuevas Ruralidades

En el marco del programa denominado “Políticas Públicas y Nuevas Ruralidades: un aporte para el fortalecimiento de organizaciones sociales y sectores populares vinculados a la cuestión rural”, dependiente de la Secretaría de Extensión de la FTS-UNLP, nos proponemos brindar herramientas para la organización y planificación de proyectos socio-comunitarios, el análisis y la acción institucional, en materia de instrumentación de políticas públicas.

Mediante el Programa en cuestión acompañamos a los productores de la Economía Popular de nuestra región, fortaleciendo acciones que generen el empoderamiento social de los trabajadores de la Agricultura Familiar y sus organizaciones en el ámbito rural, organizando actividades para el debate, el intercambio y el diseño de estrategias de abordaje territorial, generando dispositivos participativos para la formación de la población sobre derecho agrario, salud colectiva, acceso al hábitat y educación popular, propiciando talleres, jornadas y encuentros territoriales para el intercambio de experiencias, coordinación de actividades y fortalecimiento organizacional.

Los mercados populares constituyen espacios donde la Facultad de Trabajo Social participa activamente con el fin de propiciar el intercambio y la puesta en práctica de saberes, así como el fortalecimiento de la organización comunitaria. Se trata de acciones concretas que aportan a mejorar la calidad de vida de las personas, en tanto que produce un espacio donde la mediación es el alimento y la producción familiar, en detrimento de un mercado capitalista que bloquea las pequeñas producciones y favorece a las grandes empresas.

En los mercados se pueden encontrar puestos de venta directa de verduras de estación, dulces, conservas, escabeches, miel, quesos, comidas caseras artesanías textiles, cerámicas, plantas, cestería, artículos de cuero, etc. Todos los productos son elaborados por familias de productores y emprendedores organizados de la región, propiciando la relación de los productores con los consumidores sin intermediarios y a un precio justo.

Mercado Popular La Veredita

El **Mercado Popular La Veredita** es un espacio de comercialización que se viene desarrollando por séptimo año consecutivo, en el marco de la Economía Social, Popular y Solidaria, en el cual participan productores de la región, ofreciendo sus productos a un precio justo y sin intermediarios. Es coordinado por la Facultad de Trabajo Social, CANPO y la Facultad de Artes.



Seguinos en nuestras redes:

 La Veredita Mercado Popular

 lavereditamercadopopular



Vuelta a la presencialidad!!!

En el mes de agosto, volvimos a realizar la feria de manera presencial en la tradicional esquina de 10 y 63. La misma se sostendrá todos los días jueves de 9 a 14 hs.

¡¡¡Acercate el jueves 23 de diciembre a la última feria del año!!!

Asamblea de productores

El jueves 04 de diciembre se llevó adelante una nueva asamblea presencial en la cual organizamos las últimas jornadas del año, balanceamos el proceso de trabajo de este ciclo y establecimos objetivos para el año 2022.



Mercado Popular “La Veredita” y Feria Feminista Itinerante de productores y productoras de la economía social y popular.

El 28 de octubre se realizó junto a [La Veredita Mercado Popular](#) la Feria Feminista Itinerante de productores de la economía social y popular. Esta jornada organizada de manera conjunta con el [Ministerio de las Mujeres, Géneros y Diversidad de la Nación](#), el [Ministerio de Desarrollo Social de la Nación](#) y el [Ministerio de las Mujeres, Políticas de Género y Diversidad Sexual PBA](#) también se enmarcó en la IV Semana Nacional de la Economía Social y Solidaria de la Red Universitaria de la Economía Social (RUESS).

En simultáneo con la feria también se realizaron las siguientes actividades:

- Radio abierta con la participación de la Jefa Regional de ANSES Conurbano I, Paula Lambertini; la Subsecretaria Nacional de Formación, Investigación y Políticas Culturales para la Igualdad, Diana Broggi, el Decano de nuestra Facultad Néstor Artiñano y Alejandra Bulich, integrante del proyecto PITI "Tejiendo puentes entre vejezes, territorios y feminismos", de la FTS-UNLP.
- Producción en vivo de afiches impresos en serigrafía en el marco de la campaña Argentina Unida contra las Violencias de Género a cargo de la Dirección de Políticas Culturales del Ministerio de las Mujeres, Géneros y Diversidad de la Nación.
- Presentación del Programa “Registradas” y ronda participativa con Pilar Escalante, Subsecretaria Nacional de Políticas de Igualdad, Juana del Carmen Britez, Secretaria de Organización y Vicepresidenta de la Federación Internacional de Trabajadoras del Hogar y Claudia Lazzaro, Directora Provincial de Equidad Laboral, Formación para el Trabajo y Políticas de Cuidado.

En el transcurso de la jornada se hicieron presente Patricio Lorente, Secretario General de la Universidad Nacional de La Plata, y Daniel Arroyo, ex Ministro de Desarrollo Social de la Nación y actual diputado nacional por el Frente de Todos en Pcia de Bs. As.



En el mes de noviembre los productores de la veredita participaron de la feria realizada en el marco del 15° aniversario de la **Cooperativa La Maqueta**.



Y también estuvieron presentes en el aniversario del Hospital José Ingenieros



Además, el día jueves 25 de noviembre, participaron de la Feria de la Agricultura Familiar y de la Economía Popular, que se realizó en el marco de las VII Jornadas de Agricultura Familiar, en la Estación Experimental de Gorina (501 y 149).

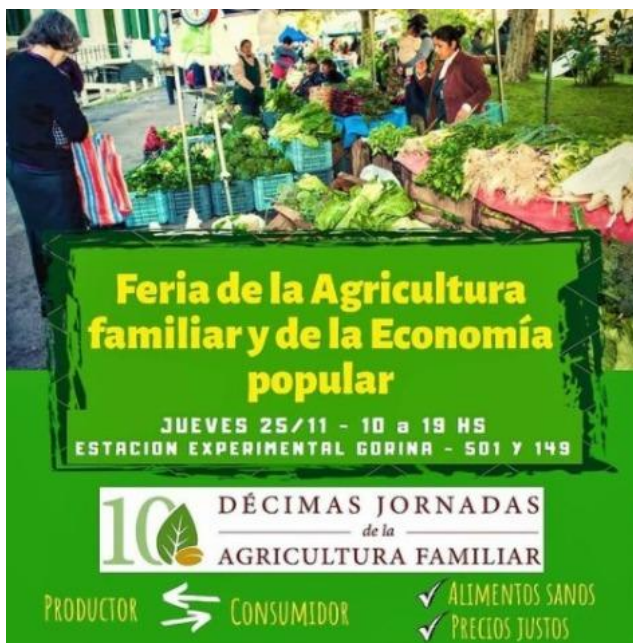



01 ENERO	02 FEBRERO	03 MARZO	04 ABRIL
LUN MAR MIER JUE VIE SAB DOM 31 01 02 03 04 05 06 07 08 09 10 11 12 13 14 15 16 17 18 19 20 21 22 23 24 25 26 27 28 29 30	LUN MAR MIER JUE VIE SAB DOM 01 02 03 04 05 06 07 08 09 10 11 12 13 14 15 16 17 18 19 20 21 22 23 24 25 26 27 28	LUN MAR MIER JUE VIE SAB DOM 01 02 03 04 05 06 07 08 09 10 11 12 13 14 15 16 17 18 19 20 21 22 23 24 25 26 27 28 29 30 31	LUN MAR MIER JUE VIE SAB DOM 01 02 03 04 05 06 07 08 09 10 11 12 13 14 15 16 17 18 19 20 21 22 23 24 25 26 27 28 29 30
05 MAYO	06 JUNIO	07 JULIO	08 AGOSTO
LUN MAR MIER JUE VIE SAB DOM 30 31 01 02 03 04 05 06 07 08 09 10 11 12 13 14 15 16 17 18 19 20 21 22 23 24 25 26 27 28 29 30	LUN MAR MIER JUE VIE SAB DOM 01 02 03 04 05 06 07 08 09 10 11 12 13 14 15 16 17 18 19 20 21 22 23 24 25 26 27 28 29 30	LUN MAR MIER JUE VIE SAB DOM 01 02 03 04 05 06 07 08 09 10 11 12 13 14 15 16 17 18 19 20 21 22 23 24 25 26 27 28 29 30 31	LUN MAR MIER JUE VIE SAB DOM 01 02 03 04 05 06 07 08 09 10 11 12 13 14 15 16 17 18 19 20 21 22 23 24 25 26 27 28 29 30 31
09 SEPTIEMBRE	10 OCTUBRE	11 NOVIEMBRE	12 DICIEMBRE
LUN MAR MIER JUE VIE SAB DOM 01 02 03 04 05 06 07 08 09 10 11 12 13 14 15 16 17 18 19 20 21 22 23 24 25 26 27 28 29 30	LUN MAR MIER JUE VIE SAB DOM 31 01 02 03 04 05 06 07 08 09 10 11 12 13 14 15 16 17 18 19 20 21 22 23 24 25 26 27 28 29 30	LUN MAR MIER JUE VIE SAB DOM 01 02 03 04 05 06 07 08 09 10 11 12 13 14 15 16 17 18 19 20 21 22 23 24 25 26 27 28 29 30	LUN MAR MIER JUE VIE SAB DOM 01 02 03 04 05 06 07 08 09 10 11 12 13 14 15 16 17 18 19 20 21 22 23 24 25 26 27 28 29 30 31

@lavereditamercadopopular La Veredita Mercado Popular



¡Próximamente podrás acceder gratuitamente al calendario 2022 de La Veredita!

Comercializadora “La Justa”

“La Justa” es una comercializadora universitaria de alimentos y otros productos de la economía social y solidaria, la agricultura familiar y la producción local, que en red con organizaciones sociales, comunitarias, políticas y culturales, realizan una intermediación solidaria entre las familias productoras de la región y los consumidores.

Este año 2021 arranca el año con una canasta virtual en su nueva página web: www.lajustaunlp.com.ar.

Los pedidos se abren cada 15 días y pueden ser modificados y editados, para ello es necesario crearse un usuario en la página.

¡Busca en sus redes el vídeo tutorial que explica el paso a paso!



Entrega de carnets de Manipulación de Alimentos

En el mes de Noviembre se realizó la entrega de carnets de manipulación de alimentos por parte del Ministerio de Desarrollo Agrario de Provincia a integrantes de La Justa, tras la finalización del curso de manipulación de alimentos brindado por referentes del Ministerio de Agroindustria de la Pcia de Buenos Aires.

En el acto de entrega de certificados estuvieron presentes por parte de la UNLP, la Prosecretaria de Políticas Sociales Mercedes Iparraguirre, el Dtor. de Fortalecimiento de la Economía Popular, Social y Solidaria Sergio Dumrauf, el Dtor. de la Escuela Universitaria de Oficios Sergio Serrichio, el Vicepresidente de la UNLP Marcos Actis, el Secretario de Extensión Sebastián Palma, la Vicedecana de la Facultad de Trabajo Social Adriana Cuenca, el Secretario de Extensión de Trabajo Social Pablo Allo y el Decano de la Facultad de Veterinaria Marcelo Pecoraro y productores alimenticios e integrantes de la Comercializadora la Justa de la UNLP.

La certificación de la manipulación de alimentos es un avance de calidad para el trabajo que realiza semanalmente todo el equipo de la comercializadora y una forma de visibilizar todo el entramado de organizaciones y familias que componen la Justa.



Como Secretaría de Extensión, queremos finalizar esta última edición del año 2021 agradeciendo a los equipos extensionistas, a los estudiantes, graduados, docentes y no docentes que han trabajado con nosotros durante este año lleno de cambios y desafíos, pero sobre todo un año marcado por el compromiso que sentimos hacia nuestro pueblo, que nos motiva a seguir construyendo en conjunto con diferentes organizaciones sociales e instituciones para lograr una sociedad más justa e inclusiva y una Facultad que forme profesionales capaces de verse interpelados por las injusticias y con vocación de cambio social.

Esperamos seguir encontrándonos el año próximo para seguir trabajando juntos y crear nuevos proyectos colectivos.

Equipo de la Secretaría de Extensión

**Secretario de Extensión:
Lic. Pablo Allo**

**Prosecretaria de Extensión:
Lic. María José Novillo**

**Personal No Docente:
Yanina López**

**Becarias:
Camila Labaqui
Lisa Jose
Isabella Caballieri**

**Facultad de Trabajo Social
Calle 9 esq. 63 1°Piso**

Contacto e informes:

- www.trabajosocial.unlp.edu.ar/extension
- extension@trabajosocial.unlp.edu.ar



UNIVERSIDAD
NACIONAL
DE LA PLATA